Infos Brèves archivées : année 2023

	20 novembre - **NECROLOGIE :** Elysabeth BADERSPACH

Nous vous informons du décès de notre amie d'enfance **Elysabeth BADERSPACH** survenue le 16 novembre dernier. Née à Fès en 1940 elle habitait le quartier de l'Atlas où ses parents avaient un atelier de mécanique générale. Lysette était engagée à Saint-Régis comme cheftaine des scouts. Elle a connu son mari Michel Mercier qui était venu à Fès comme coopérant, où il s'était rapproché du Père Emmanuel qui lui avait confié la gestion des scouts de France. Elle laisse le souvenir d'un couple uni, sympathique et apprécié de tous. Les anciens scouts de St Régis s'en souviennent encore car les liens amicaux, même après tant d'années, n'ont jamais été rompus. Paix à son âme

	9 septembre - **NECROLOGIE :** Jean-Claude PREUD'HOMME

Nous apprenons par sa soeur Christiane le décès de **Jean-Claude PREUD'HOMME** survenu hier 6 septembre des suites d'une longue maladie des reins contre laquelle il luttait depuis plusieurs années.Né à Fès en avril 1939 il était rentré en France, comme nous tous, après l'indépendance du pays et a entamé son parcours professionnel dans l'immobilier qu'il exerçait à Juan-les-Pins dans les Alpes-maritimes, où il a pu s'adonner sans compter à son amour de la mer, de la pêche et des bateaux. Marié et père de 2 enfants il avait fêté ses 50 ans de mariage l'an dernier. Toute sa vie, il est resté attaché au Maroc et à sa ville natale.
Ses obsèques se dérouleront en deux temps : mardi 12 septembre à la Chapelle de la Pinède à Juan-les-Pins par la célébration de la messe et mercredi 13 septembre à 14 H 30 au cimetière d'Antibes où son urne sera celée sur la tombe des parents.
Au nom de tous les fassis, le président a présenté à son épouse et à sa soeur Christianne, fidèle de l'AFA, soutenue en ces instants par ses amies Christine, Monique, Sylvia, ... les condoléances de notre communauté. **Christianne perd un frère, le Maroc un fidèle et nous un ami d'enfance.**

7 septembre - **INFOS BREVES :** du 5 septembre communiquées par mailing

1 - En tant que séniors, nous sommes plus ou moins concernés par cet épisode de l'année où après la trêve vacancière chacun reprend ses activités sportives, culturelles ou associatives. Aussi en s'occupant des petits enfants ou arrière-petits-enfants qu'il faut rassurer pour la rentrée des classes. **L'AFA reprend ses activités** et continuera à vous communiquer des informations et à faire état du déroulement de nos projets.

2 - Dés le mois de juin, Daniel Bisror s'est employé à prendre contact avec le TourOpérator pour obtenir les nouvelles dates du séjour de l'année prochaine. Fort du nombre de résa que nous représentons, il continue avec ténacité à négocier les prix pour atteindre le meilleur rapport qualité/prix. Mais les prestataires sont confrontés à la hausse générale des prix c'est pourquoi il faut s'attendre à un séjour plus court pour rester dans un niveau de prix acceptable par tous. La date du séjour : **du lundi 20 mai à 10 H au samedi 25 mai à 10 H**

3 - **La construction du musée de la culture juive à Fès** a débuté après la visite du roi Mohammed VI à Fès le 16 avril 2019. Cette visite royale visait à superviser l'avancement de certains projets de rénovation et de restauration de la médina de Fès, dans le cadre d'un projet de développement plus large. Ces dernières années, le royaume a mis en avant le patrimoine et la culture juive du pays. Au fil du temps, la communauté juive marocaine s'est réduite et compte actuellement moins de 4 000 personnes. Avant les années 1940, la population juive comptait près de 280 000 habitants. En 1948, après la création de l'État d'Israël, plus de 90 000 ont gagné la Terre promise. La deuxième vague d'immigration est survenue avec l'indépendance du Maroc en 1956 et le départ des Français. Situé à proximité du quartier du Mellah, le musée a été conçu selon les principes de l'architecture juive marocaine. Il aura pour mission de mettre en avant le patrimoine juif de la ville, en tant que composante de l'identité marocaine. A ce sujet la Fondation Nationale des Musées (FNM), organisme étatique chargé de la gestion des musées nationaux, a procédé au lancement d'un appel à concurrence afin d'acquérir une collection ethnographique «aussi riche que diversifiée» afin d'alimenter le fonds du Musée de la Culture Juive à Fès et le musée Borj Belkari à Meknes.

4 - A la demande des adhérents, lors de la dernière AG, François Cathala, a pris les contacts pour **organiser un voyage au Maroc en passant par Fès** et en poursuivant par le grand sud marocain avec retour par Marrakech. La date du séjour se situerait vers fin octobre pour une durée d'une semaine. De nouvelles infos, prix, circuit, hébergement, seront communiquées dés que possible

5 - Le président Didier Delattre a **convoqué un Conseil** au cours duquel les points inscrits à l'ordre du jour seront débattus par les administrateurs. Il se tiendra à Avignon, point central pour le déplacement des administrateurs

21 juillet - **ROSAS 2024 :** notez la nouvelle date

Le prochain rassemblement annuel "Rosas 2024" se déroulera à l'**Hôtel Victoria-prestige du lundi 20 au samedi 25 mai 2024**. Pensez à mettre à jour votre agenda pour participer à ce moment festif auquel tous les adhérents sont attachés.

26 juin - **ROSAS 2023 : La vidéo du séjour**

Un pur moment de plaisir à voir et revoir ces instants magiques d'amitié lors du séjour à Rosas.

12 juin - **NECROLOGIE : Norbert ROUQUETTE**

Nous apprenons par son frère Claude le décès de **Norbert ROUQUETTE**, survenu dimanche 11 juin à l'âge de 77 ans, des suites d'une lourde affection qui s'était déclarée récemment. Malgré son désir de vivre la maladie a pris le dessus et l'a emporté. Avec sa disparition nous perdons un fassi, un camarade, un ami fidèle à ses origines fassies. Authentique amoureux du Maroc, de sa population, de ses paysages, de sa gastronomie, il était intarissable pour dire la chance qui l'avait fait naître dans ce beau pays. Il laisse dans la douleur, ses frères Gérald et Claude, sa soeur, ses nièces, ses tantes qui pour la plupart sont adhérents à notre communauté. Il ne s'occupera plus de ses animaux et de sa bergerie nîmoise comprenant équidés, caprins et ses chiens. Dans ses dispositions testamentaires il a demandé à être inhumé dans le caveau de famille du cimetière de Fès. La cérémonie des obsèques aura lieue Mardi 27 juin 2023 A 10H30
A la chambre funéraire des Pompes Funèbres SALA - 20 place Bully/angle, 30000 Nîmes. Plutôt que des fleurs, nous avons choisi d'ouvrir une cagnotte Leetchi afin de respecter ses dernières volontés en l'accompagnant au mieux vers son pays de coeur, le Maroc.

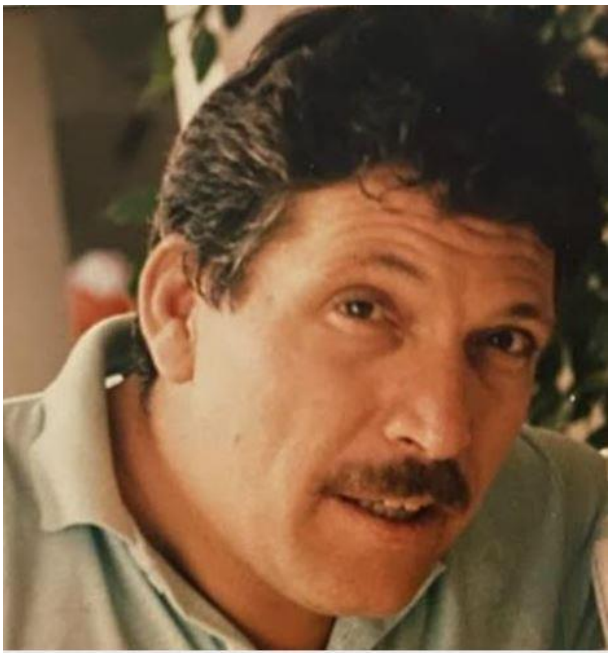

9 juin - **L'AG confère la présidence d'honneur à Daniel Bisror**

Au cours de l'AG du 26 mai dernier, Annie-Paule Burel, administratrice, entourée des membres du Conseil d'administration a soumis au vote de l'assemblée générale la proposition du Conseil d'administration de conférer à **Daniel Bisror la présidence d'honneur,** adoptée à l'unanimité.

8 juin - **Présidence de l'AFA :**
... au revoir Dany, bonjour Didier

Allocution du président sortant, **Daniel BISROR**

Chers amis,
Je suis très ému en ce dernier jour de ma présidence de l'AFA après 10 années au cours desquelles j'ai fait la connaissance de certains et j'ai eu la joie de retrouver mes vieux amis d'enfance (je ne dis pas de beuverie) comme Katie et Alain Rey, Alain Bénévent et Françoise, Patrice Gilleta, les familles Lopez et Gaillard, les Alarcon, les Alcaraz, la famille Médrano (Collette et Agnès, que j'ai connue toute petite dans les années 70, ma chère Sylvie Frene et son fils Marc.

Je tiens ici à remercier l'équipe d'administrateurs actuels sans qui rien n'est possible. Merci à François et Michelle Cathala, AP. Burel, Françoise Profit notre Trésorière, Renée Lespes, à notre maître de cérémonie Paul Cohen (Palmes académiques) et sa charmante épouse Jacquie. A mon ami Didier Delattre à qui je laisse la place, et qui a démontré au fil de nos rencontres sa disponibilité au service de la communauté. A Mohammed Sbia notre Contrôleur des comptes. Au temps des anciens de Fès, internet n'existait pas et donc c'est avec le téléphone que j'ai connu et adhéré à cette association en sachant que le 31 mai, à la Pentecôte, les fassis de la génération de nos parents se réunissaient à l'Epervière à Valence dans la Drôme. En 1963, je quitte Fès pour l'armée et c'est à ce moment-là que j'ai commencé à rechercher les amis d'enfance et à les rassembler. En 2004, nous étions 44 à Valence et nous avons décidé de fonder ADAFES en 2005. En 2007 nous abandonnons le Centre de l'Epervière pour l'Eurotel de Pérols à Mauguio près de Montpellier. L'apogée fût la réunion de 250 fassis en 2008. Puis les valeurs associatives que je défendais ont commencé à dériver du fait de mon vice-président avec lequel je ne m'entendais plus sur la façon de fonctionner dans un contexte associatif. J'ai quitté cette association et avec François et Michelle Cathala, et 60 autres personnes réunies chez François, nous avons créé l'AFA en 2013. En l'espace de 2 ans nous avons regroupé et fédéré plus de 300 adhérents. Depuis 2017 nous avons trouvé ici un lieu agréable pour nous rassembler une fois par an, grâce des adhérents qui nous avaient signalé Rosas sur la Costa-Brava.
C'est l'occasion pour moi de remercier tous ceux qui acceptent de faire le déplacement jusqu'ici, le personnel hôtelier aux petits soins pour nous et tous ceux qui se dévouent pour faire de ce séjour une réussite faite d'amitié, d'ouverture aux autres et de fraternité, Je m'arrête là et vous remercie encore pour votre soutien et votre amitié en pensant à tous ceux que nous avons perdus en route et à tous mes amis d'enfance. Merci

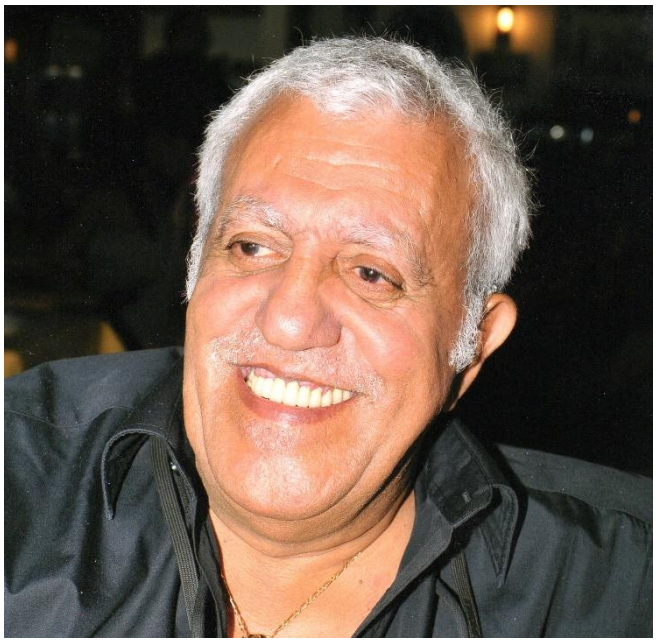

Allocution du nouveau président, **Didier DELATTRE**

Chers-es amis-es,

Le Conseil d'administration m'a demandé de prendre la succession de Daniel, ce que j'ai accepté en sachant pouvoir compter sur le soutien des administrateurs, comme auparavant. Né à Fès, j'ai fait mes études avec beaucoup d'entre vous au Lycée du Parc Chambrun, j'ai le Maroc dans mes racines, je suis des vôtres, avec Daniel président d'honneur. Je sais pouvoir m'appuyer sur Dany en charge de Rosas, Lysiane et Michelle pour la lourdes logistique des sorties régionales, Annie-Paule pour les projets, Françoise pour la trésorerie de l'AFA, François pour la communication, Maurice et Yves, les délégués au Maroc, etc. Je souhaite maintenir Rosas, cette auberge espagnole qui nous permet d'échanger nos souvenirs une fois l'an dans un cadre agréable. J'entends de temps à autre, pourquoi Rosas ? Pour changer de lieu de rencontre j'invite ceux qui le proposent de venir avec un projet ficelé. Je rappelle aussi que les sorties régionales ne peuvent fonctionner qu'avec vos propositions. Merci de collaborer avec Lysiane et Michelle. L'attention nous nous portant au cimetière de Dar-

Mahrès, ce lieu de mémoire cher au cœur de ceux qui ont laissé des parents sur la terre marocaine, sera maintenue en raison de la demande des familles. Les actions mémorielles ont leur place dans notre programme d'action, même si je sais que cela demande un investissement personnel important aux chefs de projet. La revue BdF, » Bleu-de-Fès » et non Banque de France, continuera sa diffusion qui forme le lien écrit de notre aventure associative.

J'en viens à Quel avenir pour l'AFA ?

Je crois que nous devons amplifier l'ouverture de l'association aux membres de la famille de nos adhérents, à leurs amis, retrouver les fassis sans contact avec leurs racines de Fès ou éparpillés dans d'autres structures ou dans des groupes informels, aux nombreux fassis de la région parisienne comme nous l'avons fait à Vanves chez Françoise. Nous devons pouvoir nous rencontrer avec nos amis marocains francophiles qui nous permettraient d'approfondir notre connaissance de Fès et du Maroc en général. Les réactions de la salle sur ce point sont positives voire enthousiastes. Je conclurai sur deux points, Merci aux organisateurs de cette soirée de gala, qui a été réussie au-delà des attentes, je pense à Dany, Aurélie, Christel, Françoise, Michelle, Lysiane. Merci aux adhérents pour leur participation active pendant le séjour, les concours, les animations, les sorties, les soirées dansantes … c'est grâce à vous que nous avons toujours plaisir à se revoir. ***Enfin, comme disait Enrico Mattias, donnez-donnez, donnez et tralalère …***

Pensez à la Trésorière en réglant votre cotisation annuelle d'un montant inchangé depuis 10 ans.

6 juin - **ASSEMBLEE GENERALE 2023 : elle s'est tenue à l'Hôtel Victoria**

Devant une salle comble le président de séance, **Paul Cohen**, a mené les débats et s'est attaché à tenir la réunion dans l'horaire fixé d'une heure trente. Après la lecture du rapport d'activités il a donné la parole au président **Daniel Bisror** qui a annoncé son désir d'être déchargé de la fonction. A ce titre François Cathala, en qualité de vice-président et entouré des administrateurs présents, a prononcé l'éloge qui marque la fin d'une période de **35 ans au service du regroupement des anciens de Fès**. Le nouveau président, **Dider Delattre**, a voulu marquer la continuité de l'action de l'AFA tant dans l'esprit, fait d'amitié et d'ouverture, que dans l'action avec le désir de poursuivre l'oeuvre mémorielle menée depuis la création de l'AFA ainsi que la poursuite de l'ouverture aux autres fassis.

>> LIRE le COMPTE-RENDU d'AG <<

6 juin - **NECROLOGIE : Nicole Gaillard-Tahiri**

A la fin du mois dernier nous avons appris la triste disparition de **Nicole Gaillard**, la soeur aînée de nos amis Franky et Annie, survenue à Casablanca à l'âge de 82 ans, des suites de maladie. Au cours de ses études à Montpellier elle avait rencontré à la Faculté de médecine, un jeune étudiant marocain qui était en fin de cycle pour passer son diplôme de docteur en pharmacie. Coup de foudre, mariage ... et elle a quitté la France pour s'installer dans la capitale industrielle du Maroc au côté de son mari, Si-Mohamed qui avait ouvert une officine de pharmacie. Vivant dans le pays où elle est née, elle a formé une famille avec ses 2 garçons et sa fille et a savouré la vie marocaine avec ses amis a qui le couple à offert de grands moments de convivialité et de gastronomie. Son corps a été rapatrié à Montpellier pour reposer au cimetière de Montferrier-sur-le- Lez auprès de ses parents et de son frère cadet Max décédé en mai 2022. Le président a présenté les condoléances au nom des adhérents de l'AFA

6 juin - **ROSA 2023 : un bon cru ...**

Le rassemblement 2023 à Rosas a pris fin samedi 27 mai dernier après une semaine animée passée avec le groupe de 108 personnes. De l'avis de tous le séjour a été particulièrement apprécié par ceux qui ont souffert de la longue période d'inactivité due au covid et aux restrictions de regroupement physique. Le groupe s'est rattrapé depuis, ... Dans le cadre idyllique de la Costa-Brava, chacun a pu profiter du séjour selon ses préférences mais tous se sont retrouvés aux heures de repas ou lors des sorties. Elles été nombreuses et variées. Un reportage diapo sera mis prochainement à disposition pour se remémorer ces bons souvenirs. Merci à tous et à bientôt.

7 mai - **Nécrologie : Daniel Latgé**

Triste nouvelle ... du décès de notre camarade **Daniel Latgé**, survenu le mois dernier d'une septicémie alors qu'il était en soin à l'hôpital dans l'Allier (03). Il venait de fêter ses 80 ans.
Il a fait partie du groupe d'adolescents que nous étions à Fès, participant aux sorties entre copains, aux boums et aux moments de partage que nous avions alors que la vie s'ouvrait devant les jeunes gens que nous étions.
Fils de militaire en poste à Fès, il a conduit sa scolarité au Lycée de Meknès, où il était en internat avec Dany, Franky, Vivi, Alain et Claude, Jean-Marie, Marcel, Henri ... François a largement profité de sa mobylette Puch qu'il empruntait avec ou sans son consentement mais toujours de façon amicale.
Depuis cette période, nous sommes restés très attachés c'est pourquoi ce décès est

une grande perte pour le groupe.
Nous avons adressé à son épouse Dominique et à ses quatre enfants nos plus ardentes condoléances.
Il a demandé à disperser ses cendres à Verdun dans la Meuse, là ils se sont connus Dominique et lui. Paix à son âme.*

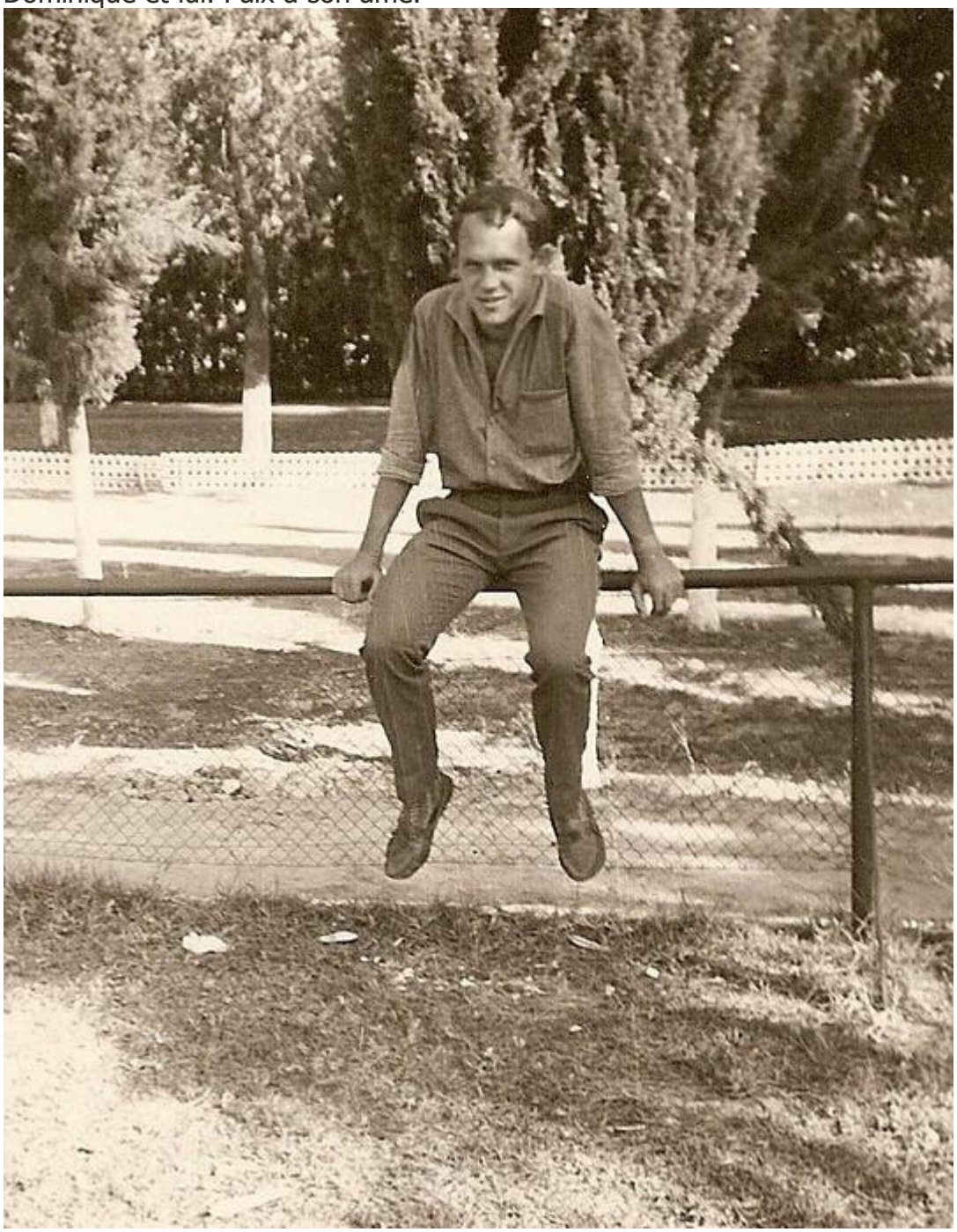

Daniel, 17 ans, à la piscine militaire à Fès

30 mars - **A l'honneur dans la presse** : Paul COHEN, *tisseur de lien social*

Notre ami "Paulo Cohen" a fait les honneurs de la presse régionale ***L'Indépendant***, n° 85 du 25 mars dernier, à l'occasion de l'arrêt de ses activités associatives au profit de la ville de Narbonne. En effet, il vient de quitter la présidence de l'association Aide mutuelle à l'insertion (Ami), poste qu'il occupait depuis 30 ans, tout en continuant de

s'investir pour les autres. Figure emblématique du social dans le département, Paul Cohen s'est notamment investi sans compter dans l'accompagnement et l'émancipation de la population gitane. Il revient sur les grandes étapes de cette aventure avant tout humaine. Alors professeur dans un collège à Perpignan, il enseigne à de nombreux enfants de la communauté gitane en compagnie de son épouse Jacquie qui occupe les fonctions d'assistante sociale de cette même communauté. Et voilà comment s'enchaine un long parcours d'accompagnement en vue de donner de bonnes chances de s'intégrer aux enfants et à leurs familles.
(Source journal l'Indépendant n° 85 du 25 mars 2023)
Ndlr, nous connaissons bien Paulo et nous ne sommes pas étonné qu'il soit qualifié de "passeur de lien social".

	20 mars - **Nécrologie** : Jean PASTOR

Nous apprenons la triste disparition de Jean PASTOR, survenu à l'âge de 96 ans dans son domicile de Bourg-lès-Valence (26). Il évoquait souvent ses souvenirs Fassis et il

est resté toujours attaché au Maroc. Né à OUJDA, rue de Marrakech, il a suivi sa famille venue s'installer à Fès. Après son apprentissage il a débuté sa carrière à l'Energie Electrique Marocaine dans les postes de Fès puis d'El OUALI. Rentré en France en 1960, il a intégré l'EDF. Après avoir travaillé dans les Vosges et en Alsace, il s'est installé à Bourg-Lès-Valence en 1967 où il a pris sa retraite en 1982. Il aimait la boule lyonnaise, la belote et la convivialité. C'est un ancien qui disparait. L'AFA sera présente à ses obséques pour lui rendre hommage et saluer la famille fidèle à l'association.

	3 mars - **Conseil d'administration** : du 2 mars

Au cours du Conseil auquel ont participé 10 administrateurs, l'avenir de l'association et la préparation du rassemblement à Rosas en mai prochain ont été les sujets principaux étudiés. Le travail des administrateurs a permis d'arrêter des propositions qui seront soumises au vote de la prochaine assemblée.

De G à D : Jacqueline Alarcon (invitée), Didier Delattre, Patrice Giletta (invité), Lysiane Clercq, Anne-Marie Bertrand,
Daniel et Christel Bisror, Mireille Rico (invitée), Emmanuel Rico, François Gauch, Henriette Bisror (invitée), Michelle et François Cathala

12 février - **Nos amis ont du talent :** … de nouvelles oeuvres

Nos amis et artistes peintre, Franky Gaillard et Jean-Louis Lopez ont complété leurs galeries d'oeuvres …

Franky Gaillard

violoniste 92x73 copiste Franky
pour Georges de tahiti

Jean-Louis Lopez

21 janvier - **Galette des rois à Juvignac :** première réunion de groupe

Première rencontre de groupe organisée par Michelle Cathala pour fêter l'épiphanie comme l'AFA le fait traditionnellement pour débuter la nouvelle année. Plusieurs évènements ont composé ce moment de convivialité avec une trentaine de convives. Ici le groupe lève le verre à la nouvelle année.

>> VOIR le DIAPORAMA <<

16 janvier - **Nos adhérents ont du talent :** de nouveaux tableaux

Henri-Frank **Gaillard** et Jean-Louis **Lopez** nous ont fait parvenir leurs toutes dernières oeuvres d'artiste.

danseuse de flamenco format 92x73
pour Georges de tahiti copiste Franky

HF. Gaillard : danseuse de flamenco

JL. Lopez : danseurs en transparence

11 janvier - **Conseil d'administration :** le 19 janvier à Juvignac **ANNULE**

La première séance du Conseil se tiendra à Juvignac avant le repas de groupe. A l'ordre du jour de la réunion : Face à l'évolution démographique de l'AFA, suggérée par Paul Cohen en dernière page de la revue Bleu-de-Fès, les administrateurs vont se saisir de la question de **l'avenir de l'association et de sa gouvernance.** Actuellement, l'association compte, au milieu de quelques jeunes, une majorité de sexagénaires, des octogénaires (une quarantaine) et des nonagénaires (une bonne quinzaine). La gouvernance, présente pour la plupart depuis 11 ans, espère la relève.

10 janvier - **Repas de groupe le 19 janvier :** pour fêter l'épiphanie

Le traditionnel repas de groupe, qui rassemble chaque année ceux qui peuvent se déplacer, pour célébrer l'épiphanie se tiendra bien **jeudi 19 janvier à partir de 12 H à Juvignac au restaurant "Le Pachamama",** situé à l'étage (avec ascenseur) face au Crédit agricole à l'entrée de la ville. Le prix du repas est de 23 € comprenant le menu complet, l'apéro et les vins sont offerts par le président. Actuellement le nombre d'inscrits dépasse 40 parmi lesquels certains seront élus roi et reine. **Au plaisir de vous retrouver dans la joie !**

9 janvier - **Nécrologie :** Pierre Frene

Nos amies Sylvia et Ghylaine viennent de nous apprendre le décès de leur papa **Pierre Frene**, survenu à Seignosse (Landes) à l'âge de 102 ans dans l'affection de la famille qui a toujours été présente à ses côtés tout au long de ces années. Le président a présenté ses condoléances aux deux soeurs et à la fameille, au nom de tous les amis de l'AFA.

	1er janvier 2023 - **Nouvel an**

BONNE et HEUREUSE ANNEE 2023 :

SANTE BONHEUR à TOUS

	5 décembre - **Administrateurs :** 3 nouveaux entrent au Conseil

Le Conseil a coopté 3 nouveaux administrateurs dans le but de renforcer la présence lors des réunions et lors des débâts. Il s'agit de Anne-Marie **Bertrand-Alibert**, François **Gauch** et Emmanuel **Rico** (de Gauche à Droite). Leur mandat devra être confirmé par leur élection lors de la prochaine AG. Le président leur a souhaité la bienvenue.